

[View this email in your browser](#)

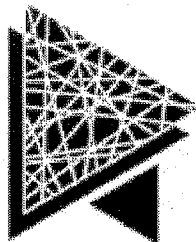

RHABILLAGE

SATUL DE MARMURĂ - Comuna Bunila

Reabilitarea a 8 gospodării tradiționale din satele Alun și Bunila

Apel deschis pentru contractare execuție lucrări de restaurare/reabilitare

TERMEN: 06 octombrie 2023, ora 15:00 (EET)

Detaliile tehnice privind procedurile de participare sunt disponibile [AICI](#), pe platforma e-licitatie.ro

Proiectul „**Satul de Marmură**”, comuna Bunila, județul Hunedoara, selectat în cadrul apelului de proiecte *Planul Național de Redresare și Reziliență, Pilonul IV. Coeziunea Socială și Teritorială, Componenta C11.Turism și Cultură, Investiția I1 - Promovarea Celor 12 Rute Turistice / Culturale, Programul România Atractivă - Modernizarea / Reabilitarea Siturilor Turistice, Ruta satelor cu arhitectură tradițională*, își propune restaurarea / reabilitarea a 8 obiective - gospodării tradiționale din comuna Bunila, Ținutul Pădurenilor.

Reabilitarea celor 8 gospodării tradiționale din satele Alun și Bunila se va face păstrându-se specificul arhitectural al zonei (conf. Ghidului de arhitectură pentru încadrarea în specificul local din mediul rural – județul Hunedoara,

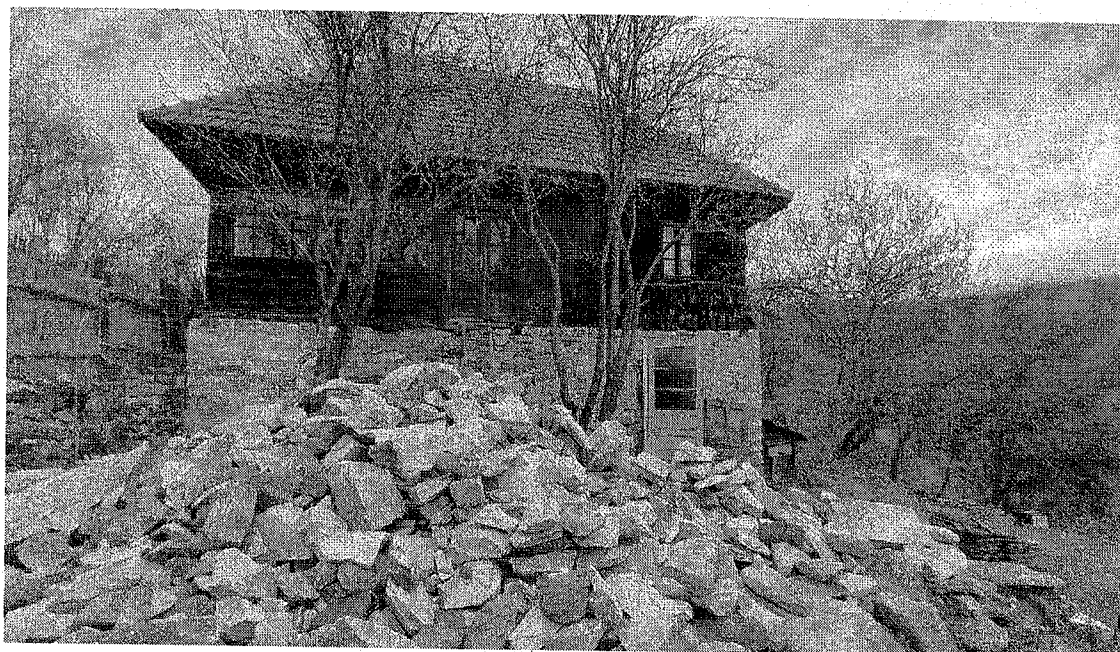

Primăriei Comunei Bunila, beneficiarul prezentei achiziții, i-au fost încredințate, prin contracte de comodat, de către proprietarii imobilelor, un număr de 8 gospodării tradiționale românești cu scopul de a fi restaurate și reabilitate, interior și exterior, păstrându-se specificul arhitectural al zonei, prin utilizarea materialelor de construcții similare cu cele deja existente.

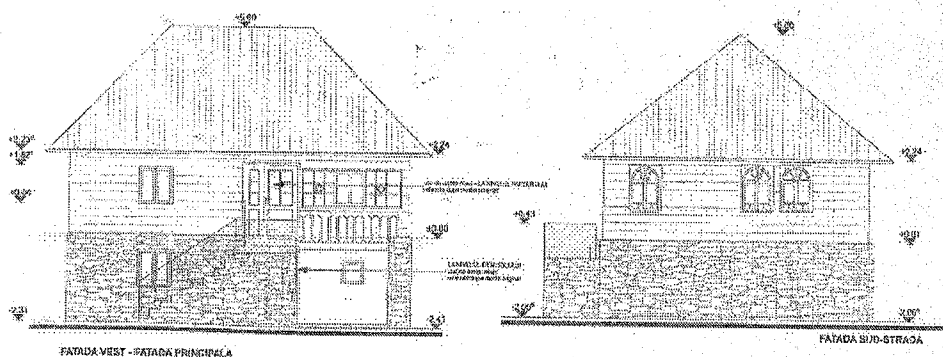

Bunila este o comună în județul Hunedoara, situată în partea de vest a județului, la 50 km distanță de municipiul Deva și la 30 km distanță de Hunedoara și face parte din Ținutul Pădurenilor. Are în componență 5 sate: Bunila (reședință), Alun (Supranumit "satul de marmură"), Cernișoara Florese, Poienița Voinii și Vadu Dobrii.

secolului II e.n. partea de est a Munților Poiana Ruscă se afla în aria principalelor centre dacice și romane. Foarte aproape, în depresiunea Hațegului, se afla capitala provinciei Dacia Ulpia Traiana Sarmizegetusa. Se spune că în această zonă s-au refugiat o parte din dacii retrași în munți. Această izolare geografică a așezării pădurenilor le-a permis, probabil, secole de-a rândul, conservarea graiului actual și păstrarea unor entități particulare ale portului, asemănătoare, spun unii cercetători, cu cel dacic.

Prima atestare scrisă a așezărilor din acest ținut datează din 1297, într-un document în care satele sunt menționate ca supuse ale pârcălabului de Hunedoara. Ulterior, în secolele XIV și XV găsim mențiuni despre toate așezările cunoscute astăzi și despre altele care probabil au dispărut cu timpul.

Gospodăriile țărănești erau împrejmuite cu gard de nuiele acoperit cu paie și aveau în alcătuirea ei casa propriu-zisă, șura (care cuprindea și grajdul, cocina, eventual un șopron care adăpostea carul, sania și alte unelte specifice muncii la câmp), precum și un bordei care ținea loc de beci. Casa era așezată în fundul curții, întotdeauna cu fața la drum, iar șura era în apropierea drumului. Casele tradiționale din Pădureni erau formate din două încăperi, camera de locuit și cămara, cu intrări separate dintr-un târnaț, plasat pe colț în fața cămării sau la fațada construcției. Locuințele atrag atenția prin proporțiile lor, acoperișul ajungând să fie de două sau de trei ori mai înalt decât pereții.

Populația Pădurenilor locuiește în sate mici, așezate pe culmi și creste de dealuri. Aici s-a dezvoltat, datorită condițiilor geografice speciale, una dintre cele mai originale culturi populare. Locuitorii Ținutului Pădurenilor își spun, simplu, „pădureni“. Ei reprezintă o „insulă etnografică“ în care s-a păstrat cultura populară arhaică, extrem de originală și de diferențiată față de aceea a regiunilor învecinate. Trăsăturile principale ale acestei culturi constau în: amplasarea așezărilor pe culme, culturi agricole pe dealuri terasate, oieritul, portul specific (în special al femeilor) și graiul. Satele pădurenilor nu depășesc limita zonei înalte de platou a Munților Poiana Ruscă.



Termenul pentru înscriere în vederea participării este scurt:
06 octombrie, 2023 / ora 15:00 EET

Vă rugăm să transmiteți mesajul cât mai curând celor direct interesați.

**Împreună, putem pregăti un viitor mai bun
pentru trecutul nostru arhitectural**

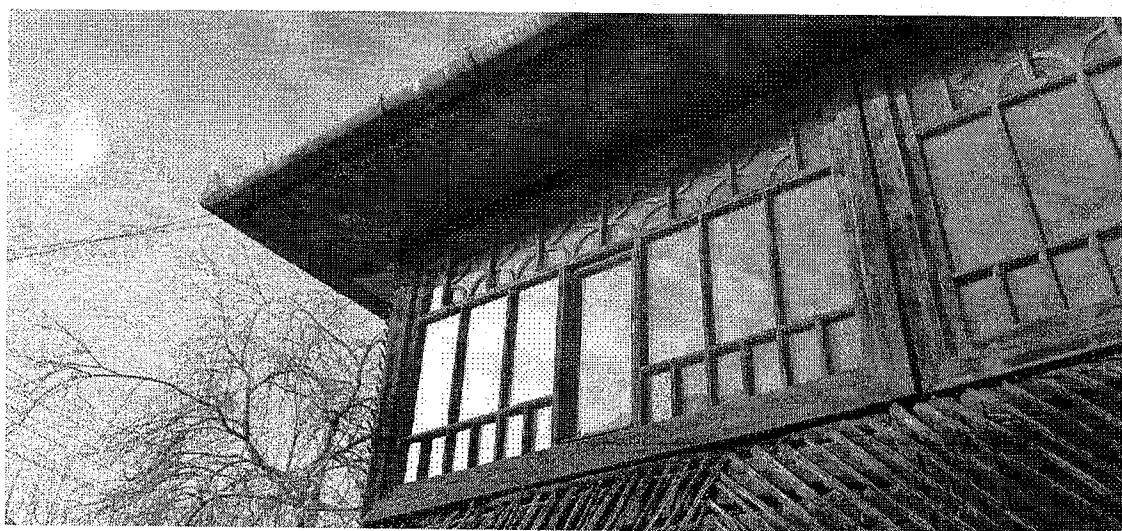

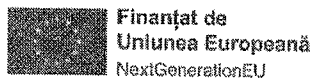

Finanțat de
Uniunea Europeană
NextGenerationEU

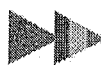

Planul Național
de Redresare și Reziliență

PNRR: Fonduri pentru România modernă și reformată!

Comuna Bunila, din jud. Hunedoara este beneficiară a unei finanțări nerambursabile pentru proiectul 'Satul de marmură', privind reabilitarea a 8 gospodării tradiționale din satele Alun și Bunila, în cadrul proiectului Planul Național de Redresare și Reziliență, Pilonul IV. Coeziunea Socială și Teritorială, Componenta C11. Turism și Cultură, Investiția I1 - Modernizarea / Reabilitarea Siturilor Turistice, Ruta satelor cu arhitectură tradițională, parte din programul 'România atractivă'.

VALOARE TOTALĂ PROIECT : 2,988,685.52 lei

TERMEN DE FINALIZARE : 30.06.2026

PNRR. Finanțat de Uniunea Europeană – Următoarea Generație UE

mfe.gov.ro/pnrr | facebook.com/PNRROficial

Conținutul acestui material nu reprezintă în mod obligatoriu poziția oficială a Uniunii Europene sau a Guvernului României.

CONTACT:

Ioan BÂRSAN

manager proiect Satul de Marmura

ioan.barsan@salvasat.ro | 0721406062 | salvasat.ro | primariacomuneibunila.ro





Copyright © 2022, Asociația Rhabillage. Toate drepturile sunt rezervate.

Pentru corespondență, ne puteți scrie la:

Asociația Rhabillage, str. Leonida, nr. 2, ap. 5, sector 2, București

Dorești să modifizi modul în care primești aceste e-mail-uri?

Poți [actualiza opțiunile tale](#) sau [te poți dezabona](#).

This email was sent to <<Email Address>>

[why did I get this?](#) [unsubscribe from this list](#) [update subscription preferences](#)
Asociația Rhabillage · Leonida Street · no. 1, ap. 5 · Bucharest 020555 · Romania

